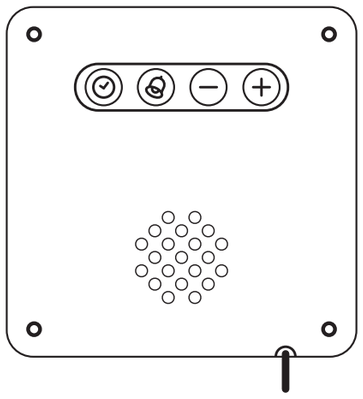
# ALARM CLOCK INSTRUCTIONS

Instructions Du Réveil À Icônes • Icon-Wecker Bedienungsanleitung
Instrucciones Del Reloj Despertador Con Iconos • Istruzioni Dell'orologio/Sveglia
Instructies Voor De Icon-Wekker • Instruções Dos Ícones Do Despertador

## SET UP

Configuration • Einrichtung •Preparación
Configurazione • Instellen •Configuração



## SCREEN LIGHT

Lumière De L'écran • Displaybeleuchtung • Luz De La Pantalla
Luce Schermo • Schermlicht • Luz Do Ecrã

(EN) Short press any button to light up the screen – Auto shut off 5 seconds.

(FR) Appuyer brièvement sur n'importe quel bouton pour allumer l'écran ; L'arrêt est automatique au bout de 5 secondes.

(DE) Eine beliebige Taste kurz drücken, um das Display zu beleuchten. Automatisches Ausschalten nach 5 Sekunden.

(ES) Pulsa brevemente cualquier botón para iluminar la pantalla. Apagado automático tras 5 segundos.

(IT) Premi brevemente qualsiasi pulsante per accendere lo schermo – Spegnimento automatico dopo 5 secondi.

(NL) Druk kort op een willekeurige knop om het scherm te laten oplichten – automatische uitschakeling na 5 seconden.

(PT) Pressione brevemente qualquer botão para iluminar o ecrã – Desligamento automático em 5 segundos.

## MINI LIGHT

Mini Lumière • Mini-Leuchte • Mini Luz
Mini Luce • Mini Lampje • Mini Luz

(EN) Fully charge the product before use. When the mini lamp is charging, a red light will illuminate. When fully charged, the light will turn blue. The product will not turn on while charging with the USB cable. Also compatible with wireless chargers.

(FR) Chargez complètement le produit avant de l'utiliser. Lorsque la mini lampe est en charge, un voyant rouge s'allume. Lorsqu'elle est complètement chargée, le voyant devient bleu. Le produit ne s'allume pas pendant la charge avec le câble USB. Également compatible avec les chargeurs sans fil.

(DE) Laden Sie das Produkt vor der Verwendung vollständig auf. Während des Ladevorgangs leuchtet eine rote LED. Sobald das Produkt vollständig aufgeladen ist, wechselt die LED zu blau. Während des Ladevorgangs mit dem USB-Kabel leuchtet das Produkt nicht. Auch mit kabellosen Ladegeräten kompatibel.

(ES) Cargue completamente el producto antes de utilizarlo. Cuando la mini linterna se esté cargando, se encenderá una luz roja. Cuando esté completamente cargada, la luz se volverá azul. El producto no se encenderá durante la carga con el cable USB. También es compatible con cargadores inalámbricos.

(IT) Caricare completamente il prodotto prima dell'uso. Quando la mini luce è in carica, si accenderà una luce rossa. Una volta completata la carica, la luce diventerà blu. Il prodotto non si illumina durante la ricarica con cavo USB. Compatibile anche con caricabatterie wireless.

(NL) Laad het product volledig op voordat u het gebruikt. Wanneer de minilamp wordt opgeladen, brandt er een rood lampje. Wanneer het product volledig is opgeladen, wordt het lampje blauw. Het product licht niet op tijdens het opladen met een USB-kabel. Ook compatibel met draadloze opladers.

(PT) Carregue totalmente o produto antes de usá-lo. Quando a mini luz estiver a carregar, uma luz vermelha ficará acesa. Quando estiver totalmente carregada, a luz ficará azul. O produto não acenderá durante o carregamento com o cabo USB. Também é compatível com carregadores sem fios.

K: 43-771-608 | T: 73-026-709 | PP16343HP

IM-SQG-AC-02

IT: Foglietto: PAP22.
Raccolta indifferenziata. Verifica le disposizioni del tuo Comune.

RECICLA Al Azul

UK ONLY Recycle

DESIGNED IN THE UK PALADONE
PALADONE PRODUCTS LTD
APEX HOUSE, DOLPHIN WAY
SHOREHAM-BY-SEA
WEST SUSSEX, BN43 6NZ, UK
350, CHEMIN DU PRÉ NEUF, SUITE
CDV 64877, 38350, LA MURE, FR
PALADONE.COM

# TIME & ALARM

Heure, Date et Alarme • Uhrzeit und Wecker • Hora y Alarma
Ora e Sveglia • Tijd en Alarm • Hora e Alarme

(EN) When USB is connected, the device turns on automatically and requests user to set up the time.
**Time Setting:**
1. Press + button to choose between 24hr and 12hr mode. Short press CLOCK button to select preference. 2. Use + and - button to set the hour, short press CLOCK button to select and move to the minutes. Repeat process to set minutes and day.
**Alarm Setting:**
1. Long press ALARM button 2. Press - & + buttons to choose the time and click the ALARM button to confirm. The setting sequence will be in the following order:
**Hours > Minutes > Snooze On/Off**
3. After the setup is complete, the clock will exit the setting mode and display the current time.
***if no button is pressed the clock will automatically return to current time display.**
**Alarm Operation:**
1. Short press the ALARM button to activate or deactivate the alarm (when activated the alarm icon appears on the screen).
2. Long press the ALARM button to turn off the alam. The icon will stop blinking and the alarm will turn off. Reset a new alarm when necessary.
3. If the snooze function has been activated during alarm set up, the snooze icon $Z_z$ will appear above the alarm icon. To snooze the alarm, tap the alarm clock or short press any button. The snooze icon $Z_z$ will blink, and then the alarm will ring again in 5 minutes time.
***The alarm sound will stop automatically after 5 minutes if no button is pressed.**

(FR) Lorsque le câble USB est branché, l'appareil s'allume automatiquement et demande à l'utilisateur de régler l'heure.
**Réglage de l'heure:**
1. Appuyez sur le bouton + pour choisir entre le mode 24 heures et le mode 12 heures. Appuyer brièvement sur le bouton CLOCK pour sélectionner la préférence. 2. Utilisez les boutons + et - pour régler l'heure, puis appuyez brièvement sur le bouton CLOCK pour valider et passer aux minutes. Répétez l'opération pour régler les minutes et le jour.
**Réglage de l'alarme :**
1. Appuyer longuement sur le bouton ALARME 2. Appuyer sur les boutons - et + ( ) pour configurer l'heure et cliquer sur le bouton ALARME pour confirmer. La séquence de réglage sera dans l'ordre suivant :
**Heures > minutes> Activation de la fonction Snooze**
3. Une fois la configuration terminée, l'horloge quittera le menu de réglage et affichera l'heure actuelle.
***Si vous n'appuyez sur aucun bouton, l'horloge reviendra automatiquement à l'affichage de l'heure actuelle.**
**Fonctionnement de l'alarme:**
1. Appuyez brièvement sur le bouton ALARM (ALARME) pour activer ou désactiver l'alarme (lorsqu'elle est activée, l'icône d'alarme apparaît à l'écran).
2. Appuyez longuement sur le bouton ALARM (ALARME) pour désactiver l'alarme. L'icône cessera de clignoter et l'alarme sera désactivée. Configurez une nouvelle alarme si nécessaire.
3. Si la fonction Snooze a été activée lors de la configuration de l'alarme, l'icône Snooze $Z_z$ apparaît au-dessus de l'icône d'alarme. Pour répéter l'alarme, appuyez sur le réveil ou appuyez brièvement sur n'importe quel bouton. L'icône Snooze $Z_z$ clignotera, puis l'alarme sonnera à nouveau dans 5 minutes.
***Le son de l'alarme s'arrêtera automatiquement au bout de 5 minutes si aucun bouton n'est activé.**

(DE) Wenn das USB-Gerät angeschlossen wird, schaltet sich das Gerät automatisch ein und fordert den Benutzer auf, die Uhrzeit einzustellen.
**Alarmeinstellung:**
1. Drücken Sie die Taste „+", um zwischen dem 24-Stunden- und dem 12-Stunden-Modus zu wählen. Drücken Sie kurz die Taste „UHR", um Ihre bevorzugte Einstellung auszuwählen. 2. Drücken Sie die Tasten „+" und „-" , um die Stunde einzustellen. Drücken Sie anschließend kurz die Taste „UHR" , um zur Minutenanzeige zu wechseln. Wiederholen Sie diesen Vorgang, um die Minuten und den Tag einzustellen.
**Weckereinstellung:** 1. Halten Sie die Taste WECKER gedrückt. 2. Drücken Sie die Tasten „+" und „-" , um die Weckerzeit einzustellen und drücken Sie dann die Taste WECKER, um die Weckerzeit zu bestätigen. Die Einstellungen werden in folgender Reihenfolge getätigt:
**Stunden > Minuten > Schlummern ein-/ausschalten**
3. Nach der Einrichtung verlässt das Gerät den Einstellungsmodus und zeigt die aktuelle Uhrzeit an.
***Wenn keine Taste gedrückt wird, kehrt das Gerät automatisch zur aktuellen Uhrzeit zurück.**
**Bedienung des Weckers:**
1. Kurz die ALARM-Taste drücken, um die Weckfunktion zu aktivieren oder zu deaktivieren (wenn die Weckfunktion aktiviert ist, wird das Alarmsymbol auf dem Bildschirm angezeigt).
2. Die ALARM-Taste gedrückt halten, um den Wecker auszuschalten. Das Symbol hört zu blinken auf und der Wecker wird ausgeschaltet. Bei Bedarf einen neuen Weckalarm einstellen.
3. Wenn bei der Einrichtung des Weckers die Schlummerfunktion $Z_z$ aktiviert wurde, wird das Schlummersymbol über dem Alarmsymbol angezeigt. Um die Weckfunktion zu unterbrechen, auf die Weckuhr tippen oder eine beliebige Taste kurz drücken. Das Schlummer-Symbol $Z_z$ blinkt und der Wecker läutet in 5 Minuten erneut.
***Der Alarmton hört automatisch nach 5 Minuten auf, wenn keine Taste gedrückt wird.**

(ES) Cuando se conecta el USB, el dispositivo se enciende automáticamente y solicita al usuario que configure la hora.
**Para establecer la hora:**
1. Pulse el botón + para elegir entre el modo de 24 horas y el de 12 horas. Pulse brevemente el botón RELOJ para seleccionar su preferencia. 2. Utilice los botones + y - para configurar la hora y pulse brevemente el botón RELOJ para seleccionar y pasar a los minutos. Repita el proceso para configurar los minutos y el día.
**Para establecer la alarma:**
1. Pulse prolongadamente el botón ALARMA 2. Pulse los botones - y + para elegir la hora y haga clic en el botón ALARMA para confirmarla. La secuencia para configurar la alarma es la siguiente:
**Horas > Minutos > Activar/Desactivar la función de repetición (snooze)**
3. Después de establecer la alarma, el reloj saldará del modo de ajuste y se mostrará la hora actual.
***Si no se pulsa ningún botón, el reloj volverá a mostrar automáticamente la hora actual.**
**Funcionamiento de la alarma:**
1. Pulsa brevemente el botón ALARM para activar o desactivar la alarma (cuando esté activada, el icono de la alarma aparecerá en la pantalla).
2. Mantén pulsado el botón ALARM para apagar la alarma. El icono dejará de parpadear y la alarma se desactivará. Configura una nueva alarma cuando sea necesario.
3. Si la función de repetición (snooze) $Z_z$ se ha activado durante la configuración de la alarma, el icono de repetición aparecerá encima del icono de la alarma. Para posponer la alarma, toca el despertador o pulsa brevemente cualquier botón. El icono de repetición $Z_z$ parpadeará y la alarma volverá a sonar al cabo de 5 minutos.
***El sonido de la alarma se detendrá automáticamente después de 5 minutos si no se pulsa ningún botón.**

(IT) Quando si collega l'USB, il dispositivo si accende automaticamente e richiede all'utente di impostare l'ora.
**Impostazione dell'ora:**
1. Premere il pulsante + per scegliere la modalità 24 o 12 ore. Premere brevemente il pulsante CLOCK (orologio) per selezionare la preferenza. 2. Impostare l'ora utilizzando i pulsanti + e - , premere brevemente il pulsante CLOCK per selezionare e passare ai minuti. Ripetere la procedura per impostare i minuti e il giorno.
**Impostazione della sveglia:**
1. Premere a lungo il pulsante SVEGLIA 2. Premere i pulsanti - e + per scegliere l'ora e fare clic sul pulsante SVEGLIA per confermare. La sequenza di impostazione sarà nel seguente ordine:
**Ore > Minuti > Attiva/Disattiva posticipo**
3. Al termine dell'impostazione, l'orologio esce dalla modalità di impostazione e visualizza l'ora corrente. ***Se non viene premuto alcun pulsante, l'orologio torna automaticamente alla visualizzazione dell'ora corrente.**
**Funzionamento della sveglia:**
1. Premi brevemente il pulsante ALARM per attivare o disattivare la sveglia (quando attivata, l'icona della sveglia appare sullo schermo).
2. Premi a lungo il pulsante ALARM per disattivare la sveglia. L'icona smette di lampeggiare e la sveglia si spegne. Reimposta una nuova sveglia quando necessario.
3. Se la funzione Posticipa è stata attivata durante l'impostazione della sveglia, la relativa icona $Z_z$ apparirà sopra l'icona della sveglia. Per posticipare la sveglia, tocca la sveglia o premi brevemente un pulsante qualsiasi. L'icona $Z_z$ Posticipa lampeggerà, quindi la sveglia suonerà di nuovo dopo 5 minuti.
***Il suono della sveglia si interrompe automaticamente dopo 5 minuti se non viene premuto alcun pulsante.**

(NL) Wanneer USB is aangesloten, wordt het apparaat automatisch ingeschakeld en wordt de gebruiker gevraagd om de tijd in te stellen.
**Tijdsinstelling:**
1. Druk op de +-knop om te kiezen tussen de 24-uurs- en 12-uursmodus. Druk kort op de CLOCK -knop om je voorkeur te selecteren. 2. Gebruik de +- en -knop om het uur in te stellen. Druk kort op de CLOCK-knop om te selecteren en naar de minuten te gaan. Herhaal deze stap om de minuten en de dag in te stellen.
**Alarminstellingen:**
1. Druk lang op de ALARM-knop 2. Druk op de toetsen - & + om de tijd te kiezen en klik op de ALARM-knop om te bevestigen. De volgorde van de instellingen zal in de volgende volgorde zijn:
**Uren > Minuten > Sluimeren aan/uit**
3. Nadat de installatie is voltooid, zal de klok de instelmodus verlaten en de huidige tijd weergeven.
***Als er geen knop wordt ingedrukt, keert de klok automatisch terug naar de huidige tijdweergave.**
**Alarmbediening:**
1. Druk kort op de ALARM-knop om het alarm in of uit te schakelen (wanneer geactiveerd verschijnt het alarmsymbool op het scherm).
2. Houd de ALARM-knop ingedrukt om het alarm uit te schakelen. Het pictogram stopt met knipperen en het alarm gaat uit. Stel een nieuw alarm in indien nodig.
3. Als de sluimerfunctie is geactiveerd tijdens het instellen van het alarm, verschijnt het sluimerpictogram $Z_z$ boven het alarmpictogram. Om het alarm op sluimerstand te zetten, tikt u op de wekker of drukt u kort op een willekeurige knop. Het sluimerpictogram $Z_z$ knippert en dan gaat het alarm over 5 minuten weer af.
***Het alarmgeluid stopt automatisch na 5 minuten als er geen knop wordt ingedrukt.**

(PT) Quando o USB é conectado, o dispositivo liga automaticamente e solicita que o utilizador configure a hora.
**Ajustar a hora:**
1. Prima o botão + para escolher entre o modo de 24 horas e o modo de 12 horas. Prima brevemente o botão do RELÓGIO (CLOCK) para selecionar a preferência. 2. Use os botões + e - para definir a hora e prima rapidamente o botão do RELÓGIO (CLOCK) para selecionar e passar para os minutos. Repita o processo para definir os minutos e o dia.
**Ajustar o alarme:**
1. Pressione o botão do ALARME 2. Prima os botões - e + para escolher a hora e clique no botão do ALARME para confirmar. A sequência de configuração será na seguinte ordem:
**Horas > Minutos > Ligar/desligar repetição**
3. Depois de terminar a configuração, o relógio sairá do modo de configuração e apresentará a hora atual.
***Se nenhum botão for pressionado, o relógio voltará a mostrar automaticamente a hora atual.**
**Funcionamento do alarme:**
1. Prima brevemente o botão ALARME para ativar ou desativar o alarme (quando ativado, o ícone de alarme aparece no ecrã).
2. Prima o botão ALARME para desligar o alarme. O ícone parará de piscar e o alarme será desligado. Redefina um novo alarme quando necessário.
3. Se a função de repetição $Z_z$ tiver sido ativada durante a configuração do alarme, o ícone de repetição aparecerá por cima do ícone do alarme. Para adiar o alarme, toque no despertador ou prima brevemente qualquer botão. O ícone de repetição $Z_z$ piscará e o alarme voltará a tocar 5 minutos depois.
***O som do alarme parará automaticamente após 5 minutos se nenhum botão for pressionado.**

WARNING: Changes or modifications to this unit not expressly approved by the party responsible for compliance could void the user's authority to operate the equipment.

NOTE: This equipment has been tested and found to comply with the limits for a Class B digital device, pursuant to Part 15 of the FCC Rules. These limits are designed to provide reasonable protection against harmful interference in a residential installation. This equipment generates, uses and can radiate radio frequency energy and, if not installed and used in accordance with the instructions, may cause harmful interference to radio communications.

However, there is no guarantee that interference will not occur in a particular installation. If this equipment does cause harmful interference to radio or television reception, which can be determined by turning the equipment off and on, the user is encouraged to try to correct the interference by one or more of the following measures:

- Reorient or relocate the receiving antenna.
- Increase the separation between the equipment and receiver.
- Connect the equipment into an outlet on a circuit different from that to which the receiver is connected.
- Consult the dealer or an experienced radio/ TV technician for help.

PALADONE®

*SQUISHY GLO ALARM CLOCK*

DATE OF CREATION: *MARCH 2026*

*This image remains the intellectual copyright of Paladone Products Ltd*

**PANTONES / FINISHES:**

*BLACK ONLY*

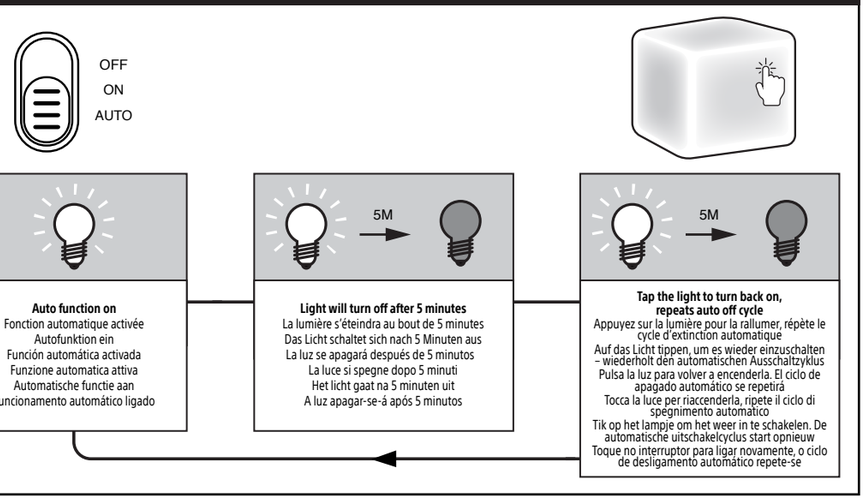
**CUTTERGUIDE:**

INDICATES CUT — INDICATES BLEED — INDICATES FOLD

FLAT DIMENSIONS:
*297MM (W) X 210MM (H)*

# AUTO OFF

Arrêt Automatique - Automatische Abschaltung - Apagado Automático
Spegnimento Automatico - Automatisch Uit - Desligamento Automático




# POWER/LIGHT SWITCH

Interrupteur D'alimentation/D'éclairage – Netz-/Lichtschalter – Interruptor De Alimentación/Luz
Interruttore Alimentazione/Luce – Stroom-/Lichtschakelaar – Interruptor De Ligar/Desligar




(EN) The product will not light up during charging with USB cable.
(FR) Le produit ne s'allume pas lorsqu'il est chargé avec un câble USB.
(DE) Das Produkt leuchtet während des Ladevorgangs mit dem USB-Kabel nicht auf.
(ES) El producto no se encenderá mientras se esté cargando con el cable USB.
(IT) Il prodotto non si accende durante la ricarica con il cavo USB.
(NL) Het product licht niet op tijdens het opladen met een USB-kabel.
(PT) O produto não acenderá durante o carregamento com cabo USB.

(EN) Squishy Glo Mini Light and Alarm Clock: Caution! This product is not to be directly connected to the mains supply. This item can be used with a compatible mains powered transformer. This must be a short-circuit proof safety isolating transformer according to IEC 61558-2-16 or a toys transformer according to IEC 61558-2-7. Max rated output: 5V DC. The light source of this luminaire is not replaceable; when the light source reaches its end of life, the whole luminaire shall be replaced. Batteries are not replaceable.

Squishy Glo Mini Light: Packaging (and instructions if included) must be kept since they contain important information. The toy is not intended for children under 3 years old. Misuse of the transformer can cause electrical shock. This toy can be used with the USB cable provided. It can also be used with a compatible 'transformer for toys'. A transformer with rated output 5V DC should be used. The transformer is not a toy. Charging is to be carried out by an adult. Always disconnect the product before cleaning. Use a dry or damp cloth. Never submerge in water or use chemicals for cleaning. The transformer, power supply or battery charger used with the product shall be regularly examined for damage to the supply cord, plug, enclosure or other parts, and in the event of damage, it shall not be used until the damage has been repaired.

(FR) Mini lampe et réveil Squishy Glo: Attention! Ce produit ne doit pas être raccordé directement au courant principal. Ce produit peut être utilisé avec un transformateur de tension compatible, qui doit être un transformateur d'isolement de sécurité protégé des courts circuits selon la norme IEC 61558-2-16 ou un transformateur pour jouets selon la norme IEC 61558-2-7. Puissance nominale de sortie max. 5V DC. La source de lumière de ce luminaire n'est pas remplaçable ; lorsque la source de lumière ne fonctionne plus, l'ensemble du luminaire doit être remplacé. Piles non remplaçables.

Mini lampe Squishy Glo: Veuillez conserver l'emballage (et les instructions si incluses), car il contient des informations importantes. Le jouet ne convient pas aux enfants de moins 3 ans. Une mauvaise utilisation du transformateur peut entraîner un choc électrique. Ce jouet peut être utilisé avec le câble USB fourni. Il peut également être utilisé avec un transformateur pour jouets compatible. Vous devez utiliser un transformateur d'une puissance nominale de 5 V DC. Le transformateur n'est pas un jouet. La recharge doit être effectuée par un adulte. Débrancher toujours le produit avant de le nettoyer. Utiliser un chiffon sec ou humide. Ne jamais submerger dans l'eau ni utiliser de produits chimiques pour le nettoyage. Le transformateur, le bloc d'alimentation ou le chargeur de batterie utilisé avec le produit doit être régulièrement examiné pour vérifier que le cordon d'alimentation, la fiche, le boîtier ou d'autres pièces ne sont pas endommagés et, en cas de dommage, il ne doit pas être utilisé tant que le dommage n'a pas été réparé.

(DE) Squishy Glo Mini-Leuchte und Wecker: Vorsicht! Dieses Produkt darf nicht direkt an das Stromnetz angeschlossen werden. Dieser Artikel kann mit einem kompatiblen Netztrafo betrieben werden. Dabei muss es sich gemäß IEC 61558-2-16 um einen kurzschlussfesten Sicherheits-Trenntrafo oder gemäß IEC 61558-2-7 um einen Spielzeugtrafo handeln. Maximale Nennleistung: 5V DC. Die Lichtquelle dieser Leuchte ist nicht auswechselbar; wenn die Lichtquelle das Ende ihrer Lebensdauer erreicht hat, muss die gesamte Leuchte ausgewechselt werden. Batterien können nicht ersetzt werden.

Squishy Glo Mini-Leuchte: Die Verpackung und Bedienungsanleitung müssen aufbewahrt werden, da sie wichtige Informationen enthalten. Das Spielzeug ist nicht für Kinder unter 3 Jahren geeignet. Die falsche Verwendung des Transformators kann elektrische Schläge zur Folge haben. Das Spielzeug kann mit dem verfügbaren USB Kabel verwendet werden. Es kann auch mit einem passenden Transformator für elektrisches Spielzeug verwendet werden. Ein Transformator mit einer Nennleistung von 5V DC sollte verwendet werden. Der Transformator ist kein Spielzeug. Das Laden muss von einem Erwachsenen durchgeführt werden. Das Produkt stets vor der Reinigung abtrennen. Ein feuchtes oder trockenes Tuch benutzen. Niemals in Wasser eintauchen oder bei der Reinigung Chemikalien verwenden. Der mit dem Produkt verwendete Transformator, das Netzteil oder das Batterieladegerät müssen regelmäßig auf Schäden an der Netzleitung, dem Stecker, dem Gehäuse oder anderen Teilen überprüft werden und dürfen im Schadensfall erst nach Behebung des Schadens verwendet werden.

(ES) Reloj despertador y luz Squishy Glo Mini: ¡Precaución! Este producto no debe ser conectado directamente al suministro eléctrico. Este artículo puede usarse con un transformador de red compatible. Este debe ser un transformador a prueba de cortocircuitos de acuerdo con la norma IEC 61558-2-16 o un transformador para juguetes de acuerdo con la norma IEC 61558-2-7. Resultado máximo 5V DC. La fuente de luz de esta luminaria no es reemplazable; cuando esta alcanza el final de su vida útil toda la luminaria debe ser cambiada. Las pilas no se pueden cambiar.

Mini luz Squishy Glo: Se recomienda conservar el embalaje y las instrucciones (en caso de haber), ya que contienen información importante. Juguete no apto para niños menores de 3 años. El mal uso del transformador puede causar una descarga eléctrica. Este juguete se puede utilizar con el cable USB que viene con él. Asimismo, se puede utilizar con un transformador eléctrico de juguetes. En ese caso, deberá usarse un transformador con una potencia nominal de 5V DC. El transformador no es un juguete. Deberá realizar la recarga un adulto. Desconecte siempre el producto antes de limpiarlo Utilice un paño húmedo o seco. No sumerja nunca el producto en agua ni utilice productos químicos para su limpieza. El transformador, la fuente de alimentación o el cargador de batería utilizados con el producto deben examinarse regularmente en busca de daños en el cable de alimentación, el enchufe, la carcasa u otras partes, y de haberlos, no se debe usar hasta que se haya reparado el daño.

(IT) Squishy Glo Mini Luce e Sveglia: Attenzione! Questo prodotto non deve essere connesso direttamente alla tensione di rete. La lampadina può essere usata con un trasformatore di rete compatibile. Questo deve essere un trasformatore di isolamento con protezione contro cortocircuito in conformità con la norma IEC 61558-2-16, oppure un trasformatore per giocattoli conforme alla norma IEC 61558-2-7. Max. potenza nominale 5V DC. La sorgente luminosa di questa lampada non è sostituibile; quando la sorgente luminosa cessa di funzionare, va sostituita l'intera lampada. Batterie non sostituibili.

Mini luce Squishy Glo: L'imballaggio (e le eventuali istruzioni) devono essere conservati poiché contengono informazioni importanti. Il giocattolo non è adatto ai bambini sotto i 3 anni. L'uso improprio del trasformatore può causare la folgorazione. Questo giocattolo può essere usato con il cavo USB in dotazione o anche con un 'trasformatore per giocattoli' compatibile. Il trasformatore deve avere potenza nominale 5V DC. Il trasformatore non è un giocattolo. La ricarica deve essere effettuata da una persona adulta. Scollegare sempre il prodotto prima della pulizia. Usare un panno asciutto o umido. Non immergere mai in acqua né utilizzare sostanze chimiche per la pulizia. Il giocattolo deve essere collegato esclusivamente ai dispositivi di Classe II contraddistinti con. È necessario esaminare regolarmente il trasformatore, l'alimentatore o il caricabatterie utilizzato con il prodotto per verificare che non vi siano danni al cavo di alimentazione, alla spina, all'involucro o ad altre parti e, in caso di danni, non utilizzarlo finché il danno non sia stato riparato.

(NL) Squishy Glo Mini-lampje en wekker: Waarschuwing! Dit product mag niet direct op netspanning worden aangesloten. Het voorwerp kan worden gebruikt met een geschikte transformator op netspanning. Dit moet een scheidingstransformator zijn beveiligd tegen kortsluitingen in overeenstemming met IEC 61558-2-16 of een speelgoedtransformator in overeenstemming met IEC 61558-2-7. Max. nominaal vermogen 5V DC. De lichtbron van deze lamp is niet vervangbaar; kan het eind van de levenscyclus van de lichtbron, moet de gehele lamp worden vervangen. Batterijen kunnen niet vervangen worden.

Squishy Glo mini-lampje: De verpakking (en de instructies indien meegeleverd) moeten worden bewaard omdat ze belangrijke informatie bevatten. Het speelgoed is niet bedoeld voor kinderen jonger dan 3 jaar. Misbruik van de transformator kan leiden tot elektrische schokken. Dit speelgoed kan gebruikt worden met de bijgeleverde USB-kabel. Het kan ook gebruikt worden met een compatibele 'transformator voor speelgoed'. Er moet een transformator met 5V DC -uitvoer gebruikt worden. De transformator is geen speelgoed. Opladen moet gedaan worden door een volwassene. Haal altijd de stekker uit het stopcontact voor reiniging. Gebruik een droge of vochtige doek. Nooit onderdompelen in water of chemische stoffen gebruiken voor de reiniging. De transformator, voeding of batterijlader die bij het product wordt gebruikt, moet regelmatig worden gecontroleerd op schade aan het netsnoer, de stekker, de behuizing of andere onderdelen, en in het geval van schade mag het niet worden gebruikt totdat de schade is hersteld.

(PT) Mini luz e despertador Squishy Glo: ATENÇÃO: este brinquedo produz luzes a piscar que podem desencadear epilepsia em indivíduos sensibilizados. Luz alimentada por USB. Cuidado! Este produto não deve ser diretamente ligado à rede elétrica. Este item pode ser usado com um transformador de corrente compatível. Esse transformador deverá ter um isolamento de segurança à prova de curto-circuito, conforme a norma IEC 61558-2-16, ou um transformador para brinquedos, conforme a norma IEC 61558-2-7. Potência nominal de saída máxima 5V DC. A fonte de luz desta luminária não é substituível; quando a fonte de luz atinge o fim da sua vida útil, toda a luminária deve ser substituída. As pilhas não são substituíveis.

Mini luz Squishy Glo: Embalagem (e instruções, se incluídas) devem ser guardadas, porque contêm informações importantes. Este brinquedo não se destina a crianças menores de 3 anos. A má utilização do transformador pode provocar choque elétrico. Este brinquedo pode ser utilizado com o cabo USB fornecido. Também pode ser utilizado com um «transformador para brinquedos» compatível. Deve ser utilizado um transformador com uma saída nominal de 5V DC. O transformador não é um brinquedo. O carregamento deverá ser feito por um adulto. Desligue sempre o produto antes de o limpar. Use um pano seco ou húmido. Nunca mergulhe em água nem use produtos químicos para o limpar. O transformador, a fonte de alimentação ou o carregador de bateria usados com o produto devem ser examinados regularmente para verificar se existem danos no fio de alimentação, ficha, invólucro ou outras peças e, em caso de danos, não devem ser usados até que os danos tenham sido reparados.

(SE) Squishy Glo Mini-ljus: Förpackningen och bruksanvisningen måste förvaras eftersom de innehåller viktig information. Leksaken är inte avsedd för barn under 3 år. Felaktig användning av transformatorn kan orsaka elektrisk stöt. Leksaken kan användas med en kompatibel transformator för leksaker. Transformatorn måste ha en kortslutningssäker säkerhetstransformator i enlighet med IEC 61558-2-16 eller en leksakstransformator i enlighet med IEC 61558-2-7. Maximal märkeffekt: 5V DC. Ljuskällan i denna armatur är inte utbytbar. När ljuskällan har slutat att ge ljus ska hela armaturen bytas ut. Batterierna kan inte bytas ut.

Squishy Glo mini-ljus: Förpackningen (och instruktioner om sådana finns) måste sparas eftersom de innehåller viktig information. Leksaken är inte avsedd för barn under 3 år. Felaktig användning av transformatorn kan orsaka elektrisk stöt. Leksaken kan användas med en kompatibel transformator för leksaker. Transformatorn måste ha en kortslutningssäker säkerhetstransformator i enlighet med IEC 61558-2-16 eller en leksakstransformator i enlighet med IEC 61558-2-7. Maximal märkeffekt: 5V DC. Ljuskällan i denna armatur är inte utbytbar. När ljuskällan har slutat att ge ljus är hela armaturen trasig och måste bytas ut. Batterierna kan inte bytas ut.

(NO) Squishy Glo Mini lys- og vekkerklokke: Advarsel! Produktet må ikke kobles direkte til strømnettet. Dette elementet kan brukes med en kompatibel strømdrevet transformator. Dette må være en kortslutningssikker sikkerhetstransformator i henhold til IEC 61558-2-16 eller en leketransformator i henhold til IEC 61558-2-7. Maksimal nominell effekt: 5 V DC. Lyskilden til denne armaturen kan ikke byttes ut. Når lyskilden når slutten på sin levetid, må hele armaturen byttes ut. Batteriene kan ikke skiftes ut.

Squishy Glo mini-lys: Emballasje (og instruksjone hvis disse følger med) må tas vare på fordi de inneholder viktig informasjon. Leken er ikke beregnet på barn under 3 år. Feil bruk av transformatoren kan forårsake elektrisk støt. Dette leketøyet kan brukes med den medfølgende USB-kabelen. Den kan også brukes med en kompatibel «transformator for leker». En transformator med nominell utgangseffekt på 5 V DC bør brukes. Transformatoren er ikke et leketøy. Lading må utføres av en voksen. Koble alltid fra produktet før rengjøring. Bruk en tørr eller fuktig klut. Ikke senk ned i vann eller bruk kjemikalier til rengjøring. Transformatoren, strømforsyningen eller batteriladeren som brukes med produktet, må undersøkes regelmessig for skade på strømledningen, pluggen, kabinettet eller andre deler. Ved skade må den ikke brukes før skaden er reparert.

(PL) Miękka lampka i budzik Squishy Glo Mini: Uwaga! Produktu nie można podłączać bezpośrednio do zasilania sieciowego. Ten produkt może być używany z kompatybilnym transformatorem zasilanym z sieci. Musi to być transformator zabezpieczający przed zwarciem zgodny z normą IEC 61558-2-16 lub transformator do zabawek zgodny z normą IEC 61558-2-7. Maks. znamionowe napięcie wyjściowe: 5 V DC. Źródło światła w tej lampie nie nadaje się do wymiany. Po osiągnięciu końca okresu eksploatacji źródła światła wymienić całą lampę. Akumulatory nie nadają się do wymiany.

Mini lampka Squishy Glo: Należy zachować opakowanie oraz instrukcje (jeśli są dołączone) ze względu na zawarte w nich ważne informacje. Ta zabawka nie nadaje się dla dzieci poniżej 3 lat. Niewłaściwe użycie transformatora może spowodować porażenie prądem elektrycznym. Ta zabawka może być używana z dostarczonym kablem USB. Może być również używana z kompatybilnym „zasilaczem do zabawek". Należy używać transformatora o napięciu znamionowym 5 V DC. Transformator nie jest zabawką. Jedynie osoba dorosła może ładować urządzenie. Zawsze odłączaj urządzenie przed czyszczeniem. Używać suchej lub wilgotnej szmatki. W celu czyszczenia nie zanurzać urządzenia w wodzie ani używać środków chemicznych. Używany z produktem transformator, zasilacz lub ładowarkę należy regularnie sprawdzać pod kątem uszkodzenia przewodu zasilającego, wtyczki, obudowy lub innych części. W przypadku stwierdzenia uszkodzenia nie wolno go używać do czasu całkowitego naprawienia.

(RO) Ceas cu alarmă și lumină Squishy Glo Mini: Oprez! Ovaj proizvod ne sme da se priključi direktno u strujnu utičnicu. Ovaj artikal se može koristiti sa kompatibilnim strujnim transformatorom. To mora biti sigurnosni izolacioni transformator otporan na kratki spoj prema IEC 61558-2-16 ili transformator za igračke prema IEC 61558-2-7. Maksimalni nominalni izlaz: 5 V DC. Izvor svetlosti u ovoj svetiljci nije zamenjiv; kada prode upotrebni vek izvora svetlosti, treba zameniti celu svetiljku. Baterije se ne mogu zameniti.

Mini lanternă Squishy Glo: Pakovanje (i uputstva, ako su uključena) moraju se čuvati jer sadrže važne informacije. Igračka nije namenjena deci mlađoj od 3 godine. Zloupotreba transformatora može izazvati strujni udar. Ova igračka se može koristiti sa isporučenim USB kablom. Može se koristiti i sa kompatibilnim „transformatorom za igračke". Treba koristiti transformator sa nazivnom izlaznom snagom od 5 V DC. Transformator nije igračka. Punjenje treba da